

GUÍA DE TRABAJO DE CIENCIAS SOCIALES GRADO NOVENO

MA. CATALINA QUINTERO BARRETO

Email: pensarnoselmundo.com@gmail.com

COLOMBIA EN EL SIGLO XX (1930 - 1950)

PRESIDENTES DE LA REPÚBLICA LIBERAL



Enrique Olaya Herrera



Alfonso López Pumarejo



Eduardo Santos

Entre 1930 y 1946 en Colombia se sucedieron varios presidentes del partido Liberal, por lo que se llama el Predominio Liberal. La modernización y los cambios que se vivieron en este periodo son los temas que te contaremos en esta guía, que está distribuida de la siguiente manera: 1) El predominio Liberal, 2) la llegada de Enrique Olaya Herrera, 3) La Revolución en Marcha, 4) La "pausa en la Administración Santos, y 5) Reelección y Caída de López.

PREDOMINIO LIBERAL (1930- 1946)¹

A partir de 1930 y hasta 1946 comienza un periodo de tiempo denominado la República Liberal o el Predominio Liberal, llamado de este modo por que los presidentes de Colombia pertenecieron a dicho partido: Enrique Olaya Herrera (1930-1934), Alfonso López Pumarejo (1934-1938), Eduardo Santos Calderón (1938-1942) y nuevamente Alfonso López Pumarejo (1942-1946). Este periodo se caracterizó por el interés en modernizar el país, la intención de disminuir la influencia de la Iglesia Católica, el planteamiento de una educación liberal, y el desarrollo de una economía que fortaleciera la industria. Este periodo tuvo como contexto internacional: la Guerra Civil Española (1936-1939) y la Segunda Guerra Mundial (1939-1945), lo cual favoreció la consolidación de la industria nacional gracias a la política de sustitución de importaciones.

LLEGADA DE ENRIQUE OLAYA HERRERA

El inconformismo que los obreros y estudiantes expresaron protestas y huelgas contra el gobierno anterior se manifestó también en las elecciones de 1930. La llegada de Olaya Herrera y su gobierno de concentración nacional significó el cambio de poderes y el control de las alcaldías y gobernaciones, hasta ese momento dominadas por los conservadores. El objetivo era concentrar todos los cargos públicos, en manos de liberales y conseguir una mayoría en las elecciones para el Congreso, la Presidencia y así prolongarse gobierno y en un ejercicio que se denominó *liberalización*.

El intento por dominar estos cargos locales genera una radicalización de los conservadores quienes en regiones como Antioquia, Boyacá, los Santanderes decretaron la desobediencia civil, el desacato de las órdenes provenientes de la capital del país y la no entrega de alcaldías a los liberales. Estos enfrentamientos políticos arrojaron, a lo largo de la década muertos, desplazamientos y atentados en ambos partidos. Para

PREDOMINIO LIBERAL 1930-1946



algunos analistas esta violencia se considera un antecedente del más conocido y sangriento periodo de mediados del siglo XX: La Violencia.

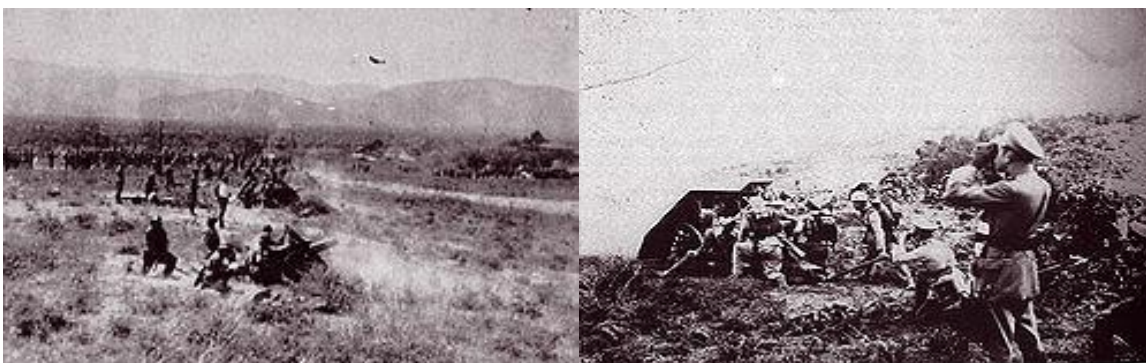

Guerra con el Perú en 1932

GUERRA CON EL PERÚ:

Las tensiones políticas partidistas en el interior del país tuvieron un corto periodo de receso por un acontecimiento inesperado: la guerra con el Perú en 1932, luego de conocerse la invasión a Leticia por parte de un destacamento militar peruano. Para ambos partidos la prioridad era defender el país.

¹ Sánchez Calderón, Fabio Vladimir [et al.] Viajeros 9 Sociales Bogotá: Grupo Editorial Norma, 2008.

Incluso los opositores más radicales al liberalismo, como Laureano Gómez, invitaron a la reconciliación nacional para luchar contra el enemigo externo. A pesar de no haber cobrado víctimas en ninguno de los dos ejércitos, el conflicto mostró las debilidades de las fuerzas armadas colombianas, cuya pobreza buscó remediarse con las contribuciones económicas en joyas y argollas matrimoniales de la población. Finalmente, el conflicto se resolvió en 1933, al suspender las hostilidades, después del acuerdo firmado en Ginebra.

LA REVOLUCIÓN EN MARCHA

En medio de este panorama político subió a la presidencia Alfonso López Pumarejo, quien planteó la necesidad de reformar la Constitución de 1886, como condición clave para impulsar la modernización del estado y consolidarlo como la institución rectora de la sociedad. Su gobierno es recordado como “*La Revolución En Marcha*”, pues propuso una reforma integral que abarcó todos los campos sociales del país. López apoyó la industrialización nacional después de haber visto durante la crisis económica Estados Unidos, que la dependencia la producción y el comercio con estos países no libraban a Colombia de sufrir desequilibrios o crisis que perjudicará las finanzas del país.

El programa de López cubría 3 aspectos: el primero, la necesidad de reformar la estructura de la propiedad de la tierra por la vía de una reforma legal; el segundo, lograr la autonomía del Estado frente a la iglesia; el tercero, el interés de acercarse a las clases trabajadoras a través del apoyo a la sindicalización y la intervención del Estado la economía.

La *Reforma Constitucional fue aprobada en 1936* por el Congreso y determinó aspectos fundamentales. En términos generales, propuso que los cambios debían responder a las necesidades del país y debía ser acordes con la realidad las personas en aquella época.



Reforma Agraria de 1936 en la administración de López Pumarejo

Las reformas que se lograron aludían al papel social del Estado en tareas como la asistencia pública, la

3. MEDIDAS ECONÓMICAS DE LÓPEZ:

La principal medida económica tomada por el gobierno para impulsar la economía fue **la intervención del Estado en las finanzas**. Con López se establecieron mecanismos de *protección de la economía y se fomentó el crecimiento industrial*. Medidas como la reducción de importaciones y el alza los impuestos aduaneros era la estrategia para que los productos nacionales circularán sin gran competencia. Con estos se esperaba disminuir el consumo de productos extranjeros y estimular la explotación y creación de productos nacionales.

protección de los trabajadores (por ejemplo, la huelga se reconoció como un derecho constitucional) y la garantía de la libertad de conciencia, de cultos y de enseñanza.

1. LA REFORMA AGRARIA DE LÓPEZ

En 1936, la administración de López promulgó la Ley 200 o Ley de tierras, primera ley de reforma agraria del país. Esta ley nació en el momento en el que se consolidaba el moderno estado colombiano y se evidenciaba que la propiedad de la tierra había privilegiado una clase que no quería redistribuirla.

López impulsó el reconocimiento de la función social de la propiedad de la tierra, de tal forma que se aprobó la expropiación con fines públicos y sociales. Para algunos analistas, esta interpretación debe revisarse con cuidado, pues si bien buscaba estimular la explotación de la tierra, dicha ley se oponía a la desintegración de los latifundios, una de las claves de la reforma agraria. Finalmente está no resolvió el problema de la desigualdad en la distribución de la tierra en Colombia. Sólo hasta 1960, casi 25 años después de expedida la ley, El Instituto Colombiano De Reforma Agraria realizó una leve expropiación de algunos latifundios abandonados, respaldado por la ley de tierras de 1936.

2. LA EDUCACIÓN Y LA IGLESIA CATÓLICA

Si bien el presidente López no quería excluir la educación religiosa de las escuelas públicas ni perseguir a los sacerdotes, su interés era enfatizar el papel del Estado como único responsable la educación impartida en sus escuelas y colegios. Para ello, buscó replantear las relaciones Estado - Iglesia a través de estrategias como la decisión de que la educación pública no debía regirse por la religión católica, es decir, dar libertad religiosa y a la enseñanza. Esto generó protestas por parte de la iglesia que quería controlar la Educación Pública.

López también centralizó la Universidad Nacional de Colombia y creó la Escuela Normal Superior, pues tenía como propósito formar intelectuales y científicos que contribuyeran al desarrollo científico e intelectual del país.



Universidad Nacional de Colombia



El gobierno de López se caracterizó por brindar a los trabajadores mayor protección por parte de los patronos y del Estado mismo. Favoreció la formación de sindicatos y permitió la creación en 1936, de la Confederación de Trabajadores de Colombia -CTC-, la primera en su género y de corte marcadamente liberal, ya que tiene una fuerte influencia este partido en sus filas, aunque también los comunistas participaron en su conformación. Por su parte, la reacción de la iglesia no se hizo

esperar. Gracias a sus distintas organizaciones, esta le hizo frente a la ofensiva sindical de partidos y políticos que consideraba de izquierda. Desde mediados de la década de los años 30 construyó sindicatos hasta llegar en 1945 a conformar la Unión De Trabajadores De Colombia UTC para hacer contrapeso a la CTC.

El presidente López también se acercó a las masas de campesinos recién llegados a la ciudad es por medio de su *política de apoyo a los sindicatos existentes* de la época: transportes, ferroviarios, textiles, petroleros, mineros y ligas campesinas, entre otros. Estas estrechas relaciones hicieron posible que la conmemoración del día del trabajo, el 1.º de mayo de 1936, el presidente marchará al lado de los comunistas quienes se habían constituido como partido en 1930. En oposición a López y Gaitán se conformaron distintas agremiaciones económicas. Una de las primeras fue la Acción Patriótica Económica Nacional (APEN) en que se oponía a las reformas planteadas en la Ley 200 de 1936. En la década siguiente tomaron bastante fuerza la Federación De Cafeteros, la Asociación Nacional De Industriales ANDI y la Sociedad de Agricultores de Colombia, con las que empezaron a negociar sus intereses como agremiación y no como industriales particulares.

1. ¿Cuáles fueron los presidentes de la República Liberal? Menciona nombres y periodo presidencial.
2. Elabora el mapa conceptual de la República Liberal.
3. ¿Cuál fue la razón por la que se inició la Guerra con el Perú en 1932? ¿Estás de acuerdo con ella?
4. Explica en tus palabras de qué se trató la Reforma Agraria de 1936.
5. ¿Cuáles fueron las medidas económicas más importantes de la Administración López?

LA “PAUSA” EN LA ADMINISTRACIÓN SANTOS

En 1938 fue elegido Eduardo Santos a la presidencia y se denominó “La Pausa”, ya que en su administración se ganaron las políticas agrarias y las relaciones del gobierno con el sindicalismo salientes, es decir, que todas las reformas impulsadas por la administración anterior quedarían frenadas en la práctica. Los conservadores y la mayoría de los liberales, estaban de acuerdo con terminar las reformas de López, en buscar la estabilidad basada en la exclusión de los sectores populares.

LA MASIFICACIÓN DE LA VIDA POLÍTICA:

En los años 30-40 del siglo XX fue el momento en que muchos políticos salieron a espacios públicos como plazas a movilizar a las masas, principalmente en las

ciudades. En este contexto surgió Jorge Eliecer Gaitán, quien ya era una figura pública desde el debate de las bananeras. Gaitán mediante la conformación de la Unión Nacional Izquierdista Revolucionaria UNIR, atrajo a los



sectores medios y campesinos de algunas regiones de Cundinamarca y Tolima. En estas circunstancias, la presencia de Gaitán era más frecuente.

Algunas de sus críticas fueron:



- A la manera de gobernar de los dirigentes y a la precariedad de la cultura política de los colombianos.
- Señaló que las élites perseguían sus propios intereses económicos y, que esto resulta inconveniente para el país porque llevaba a que el gobierno

ejerciera el poder sin considerar ni atender a los problemas reales de las personas, que para la época eran la alimentación, la salubridad, la higiene, la educación, las garantías laborales, entre otras.

- Criticó el destino que se le dio el dinero recibido por la separación de Panamá, porque consideraba que no había sido invertido las necesidades de la población.
- Denunció hechos como la masacre de las maneras lo que le dio gran respaldo del sector trabajadores y una popularidad creciente.

LA REELECCIÓN Y CAÍDA DE LÓPEZ:

El comienzo de la Segunda Guerra Mundial redujo el precio del café en los mercados internacionales y con ello los ingresos del Estado colombiano. En este panorama los sectores populares forzaron su apoyo al ala más radical del liberalismo opositora a Santos.

De manera que, López Pumarejo fue reelegido, sin embargo, enfrentó una difícil situación económica por la disminución de las exportaciones debido a la Segunda Guerra Mundial y a la parálisis de la industria, en sectores como el metalúrgico.

En el campo laboral López, instauró medidas importantes como la de la edad mínima para trabajar (14 años), la jornada de trabajo nueve horas y el pago de horas extras para los trabajadores.

Al final de la segunda administración de López la situación política era tensa, así que para el año de 1945 el presidente renunció y Alberto Lleras Camargo terminó el periodo constitucional, es decir, ocupó la presidencia por un año en una muy caldeada atmósfera de confrontación entre los dos partidos.

La Violencia que estalló en 1948, estaba gestándose desde las reformas del 36 cuando subió la fuerza de la oposición conservadora frente a las reformas de López. Mientras tanto, el movimiento popular se interesaba cada vez más en la figura de Jorge Eliécer Gaitán, un abogado radical de gran capacidad de oratoria, que hacía una importante carrera política, como alcalde de Bogotá en 1940 y como ministro de trabajo en 1945.



6. ¿Por qué al gobierno de Eduardo Santos, se le llamó “La Pausa”?
7. Dibuja o busca una imagen de Jorge Eliécer Gaitán
8. Escribe un breve resumen de quién fue este personaje histórico colombiano.
9. Menciona cuales eran las críticas y denuncias de Jorge Eliécer Gaitán.
10. ¿Cuáles fueron las razones que provocaron la renuncia de López Pumarejo en 1945?

BIBLIOGRAFÍA Y CIBERGRAFÍA

- Galeano Velasco, Mónica; Boseberg, Luis Eduardo, [et al.] 2007. *Relaciones Ciencias Sociales 9. Educación Básica Secundaria*. Bogotá: Editorial Libros & Libros S.A.
- Sánchez Calderón, Fabio Vladimir [et al.] Viajeros 9 Sociales Bogotá: Grupo Editorial Norma, 2008.